

သီလဝါအထူးစီးပွားရေးဇုန်(ဧရိယာ -၁) ပြန်လည်နေရာချထားရေးနှင့် မူလဝင်ငွေအခြေအနေသို့ ပြန်လည်ရောက်ရှိစေရေးအစီအစဉ်အား တတိယအကြိမ်မြောက် လူမှု - စီးပွား စစ်တမ်းကောက်ယူခြင်း

1

တင်ပြသူ
ထွန်းဝင်းအောင်
အောက်တိုဘာလ ၂၀၁၆

2

တတိယအကြိမ်မြောက် ပြင်ပမှလေ့လာစစ်တမ်းကောက်ယူခြင်း၏ ရည်ရွယ်ချက်

- ▶ ပြောင်းရွှေ့လာသူများ၏ ကြားကာလအတွင်း လူမှုစီးပွားရေးအခြေအနေပြောင်းလဲမှုကို စောင့်ကြည့်ရန်
- ▶ ပြောင်းရွှေ့လာသူများအတွက် ပြန်လည်နေရာချထားရေးလုပ်ငန်းများ၏ တိုးတက်မှုကို စောင့်ကြည့်ရန်
- ▶ ပြန်လည်နေရာချထားရေးလုပ်ငန်းစီမံချက်နှင့် အိုင်အာပီလုပ်ငန်းစဉ်များ၏ တိုးတက် အကျိုးသက်ရောက်မှုအပေါ်တွင် အကြံပြုကူညီပေးနိုင်ရန်

3

စစ်တမ်းကောက်ယူသည့်နည်းလမ်း

- ▶ အချက်အလက်စာရွက်စာတမ်းများကို ပြန်လည်သုံးသပ်ခြင်း
- ▶ အိမ်ထောင်စုများအတွက်စစ်တမ်းကောက်ယူရာတွင် အသုံးပြုမည့် မေးခွန်းလွှာများကို သုံး၍စီမံကိန်းကြောင့် ပြောင်းရွှေ့ရသည့်မိသားစုများ၏ လူမှုစီးပွားရေးဆိုင်ရာ အချက်အလက်များကို စစ်တမ်းကောက်ယူခြင်း
- ▶ အသေးစားငွေစုငွေချေးဆိုင်ရာ ကော်မတီနှင့် အဖွဲ့လိုက်ဆွေးနွေးခြင်း
- ▶ ပြန်လည်နေရာချထားရေးနေရာသို့ လေ့လာအကဲခတ်ခြင်း

01-Nov-16

4

သတ်မှတ်ချက်များ

- ▶ လူဦးရေ စာရင်းကောက်ခြင်း
- ▶ အသက်မွေးဝမ်းကျောင်း၊ ဝင်ငွေ နှင့် အသုံးစရိတ်
- ▶ ပြန်လည်နေရာချထားရေးနေရာရှိ အိမ်ယာ နှင့် အခြေခံအဆောက်အအုံ
- ▶ ပိုင်ဆိုင်မှုအထောက်အထားများ
- ▶ ပညာရေး နှင့် ကျန်းမာရေး စောင့်ရှောက်မှု
- ▶ သဘာဝပတ်ဝန်းကျင် အခြေအနေများနှင့်
- ▶ ဆက်သွယ်ရေးများ ၊ လူမှုကွန်ယက်များ နှင့် လူမှုပူးပေါင်းဆောင်ရွက်မှု

လေ့လာစစ်တမ်းကောက်ယူရန် ဦးတည်ထားသောအုပ်စု

5	စစ်တမ်းကောက်ယူထားသောသူများ၏ အမျိုးအစားများ	စစ်တမ်းကောက်ယူရန် ရည်ရွယ်ထားသော အိမ်ထောင်စုများ အရေအတွက်	ပထမအကြိမ် စစ်တမ်း ကောက်ယူပြီးသော အိမ်ထောင်စုများ အရေအတွက်	ဒုတိယအကြိမ်စစ်တမ်း ကောက်ယူပြီးသော အိမ်ထောင်စုများ အရေအတွက်	တတိယအကြိမ်စစ်တမ်း ကောက်ယူပြီးသော အိမ်ထောင်စုများ အရေအတွက်
	A. လက်ရှိပြန်လည်နေရာချထားရေး နေရာတွင် နေထိုင်ကြသော ပြောင်းရွှေ့ဒေသခံများ (ပိုင်ရှင်များ)	၄၁	၃၉	၃၉	၃၉
	B. ပြန်လည်နေရာချထားရေးနေရာတွင် ပြောင်းရွှေ့ဒေသခံများမှ သူတို့၏ အိမ်ကို ရောင်းချပြီးခြင်း / ငှားရမ်းထားခြင်း	၂၇	၁၄	၂၄	၂၅
	C. စီးပွားရေးအရ နေရာပြောင်းခြင်းသာလျှင်ဖြစ်သည့် ပြင်ပနေ PAP များ (ရုပ်ပိုင်းဆိုင်ရာ အကျိုးသက်ရောက်ခြင်း မရှိ)	၁၃	၁၃	၁၂	၁၃
	D. မြိုင်သာယာ ၂ ရပ်ကွက်နှင့် ၃ ရပ်ကွက်ရှိ မူလဒေသခံများ	၂၀	၂၀	၂၀	၁၉
	E. ပြန်လည်နေရာချထားရေး နေရာတွင် နေထိုင်လျက်ရှိသော PAPs မဟုတ်သူများ	၂၇	၁၄	၁၆	၂၅
	စုစုပေါင်း	၁၂၉	၁၀၀	၁၁၁	၁၂၁

အိမ်ထောင်စုများ၏အချက်အလက်များ

6	အညွှန်း	အကြောင်းအရာ	PAP များ (A+B+C) 77	အနီးပတ်ဝန်းကျင်ရှိ မူလ ဒေသခံများ (D = ၁၉)	ပိုင်ရှင်သစ်/ အငှားသစ် (E = ၂၅)	စုစုပေါင်း (၁၂၁)	A (၃၁)	B (၃၃)	C (၁၃)
၁)	ကျား		၁၇၉	၄၀	၄၈	၂၆၇	၇၁	၈၀	၂၈
၂)	မ		၁၈၀	၅၃	၄၇	၂၈၀	၆၉	၇၉	၃၂
၃)	စုစုပေါင်း		၃၅၉	၉၃	၉၅	၅၄၇	၁၄၀	၁၅၉	၆၀

အဓိက ဝင်ငွေရရှိနိုင်သော အကြောင်းအရင်း

7

လုပ်ငန်းအကြောင်းအရာ	ပြန်လည်နေရာချထားမှု မတိုင်မှီ	ပထမအကြိမ် လာစစ်တမ်း ကောက်ယူခြင်း (၂၀၁၄)	ဒုတိယအကြိမ် ပြင်ပမှလေ့လာစစ်တမ်း ကောက်ယူခြင်း (၂၀၁၅)	တတိယအကြိမ် ပြင်ပမှလေ့လာစစ်တမ်း ကောက်ယူခြင်း (၂၀၁၆)
ကျပန်း	၃၇ (၄၆%)	၃၅ (၅၃%)	၁၆(၂၁%)	၄၁ (၅၃%)
နေစား	၃ (၄%)	၁၂ (၁၈%)	၁၂ (၁၆%)	၁၅ (၁၉%)
လယ်ယာစိုက်ပျိုးခြင်း	၂၄ (၃၀%)	၆(၉%)	၇ (၉%)	၈ (၁၀%)
စီးပွားဖြစ်သီးနှံစိုက်ပျိုးခြင်း	၆ (၇%)	၀%	၂ (၃%)	၃(၄%)
မွေးမြူရေး	၂(၂%)	၂(၃%)	၁၀ (၁၃%)	၃(၄%)
ပြည်သူ့ဝန်ထမ်း	၁(၁%)	၁ (၂%)	၁ (၁%)	၀%
အခြား	၇(၉%)	၁၀(၁၅%)	၂၃ (၃၁%)	၆(၈%)
အလုပ်မရှိသူ	၁(၁%)	၀%	၄ (၅%)	၁ (၁%)

ပျမ်းမျှမိသားစုဝင်ငွေ

8

အညွှန်း	လေ့လာစစ်တမ်း ကောက်ယူမှု	အကြောင်းအရာ	လက်ရှိကွက်သစ် တွင်နေထိုင်သူ PAPS များ (A)	အရောင်းအဖွား PAPS များ (B)	ပြင်ပနေ PAPS များ (C)	အနီးပတ်ဝန်းကျင်ရှိ မူလ အသစ်များ (D)	ပိုင်ရှင်သစ်/ အဖွားသစ်(E)	ပျမ်းမျှ စုစုပေါင်း
1	ပြောင်းရွှေ့ခြင်းမပြုမီ (အသေးစိတ်လေ့လာ သုံးသပ်ချက်၊ 2013)	နှစ်စဉ်ပျမ်းမျှဝင်ငွေ	၁,၆၉၈,၇၁၈	၂,၇၉၁,၅၃၈	၂,၆၄၆,၉၂၃	-	-	-
2		လစဉ်ပျမ်းမျှဝင်ငွေ	၁၄၁,၅၆၀	၂၃၂,၆၂၈	၂၂၀,၅၇၇	-	-	-
3	ပြောင်ရွှေ့ပြီးနောက် ပထမအကြိမ်မြောက် စောင့်ကြည့်လေ့လာ သုံးသပ် ချက်	နှစ်စဉ်ပျမ်းမျှဝင်ငွေ	၂,၁၅၅,၂၆၃	၄,၀၈၅,၅၇၁	၃,၃၄၉,၂၀၀	၂,၉၂၈,၀၀၀	၂,၁၂၇,၁၄၆	၂,၇၃၇,၁၄၈
4		လစဉ်ပျမ်းမျှဝင်ငွေ	၁၇၉,၆၀၅	၃၄၀,၄၆၄	၂၇၉,၁၀၀	၂၄၄,၀၀၀	၁၇၇,၂၆၂	၂၂၈,၀၉၆
5	ဒုတိယအကြိမ်မြောက် စောင့်ကြည့်လေ့လာ သုံးသပ် ချက်	နှစ်စဉ်ပျမ်းမျှဝင်ငွေ	၂,၄၀၆,၀၀၀	၃,၈၇၀,၅၀၀	၃,၃၈၀,၀၀၀	၃,၇၆၉,၈၀၀	၃,၇၀၅,၀၀၀	၃,၂၆၀,၉၁၉
6		လစဉ်ပျမ်းမျှဝင်ငွေ	၂၀၀,၅၅၀	၃၂၂,၅၄၁	၂၈၁,၆၆၆	၃၁၄,၁၅၀	၃၀၈,၇၅၀	၂၇၁,၇၄၃
7	တတိယအကြိမ် မြောက်စောင့်ကြည့် လေ့လာသုံးသပ် ချက်	နှစ်စဉ်ပျမ်းမျှဝင်ငွေ	၂,၇၆၅,၈၀၆	၃,၇၃၄,၁၈၂	၃,၁၆၁,၀၇၇	၅,၃၉၃,၀၅၃	၆,၀၆၅,၇၆၀	၄,၁၆၆,၇၂၇
8		လစဉ်ပျမ်းမျှဝင်ငွေ	၂၃၀,၄၈၄	၃၁၁,၁၈၂	၂၆၃,၄၂၃	၄၄၉,၄၂၁	၅၀၅,၄၈၀	၃၄၇,၂၂၇

01-Nov-16

ပျမ်းမျှစုစုပေါင်းအသုံးစရိတ်

အ ညွှန်း	လေ့လာစစ်တမ်းစတင် ကာလပစ္စည်း	အကြောင်းအရာ	လက်ရှိကွက်သစ်တွင် နေထိုင်သူ PAP များ (A)	အရောင်းအဖွဲ့ PAPs များ (B)	ပြင်ပနေ PAP များ (C)	အနီးပတ်ဝန်းကျင်ရှိ မူလ အသက်ပျား (D)	ပိုင်ရှင်သစ်/ အဖွဲ့သစ်(E)	ပျမ်းမျှ စုစုပေါင်း
1	ပြောင်းရွှေ့ခြင်းမပြု မီ(အသေးစိတ်လေ့ လာသုံးသပ်ချက်၊ 2013)	နှစ်စဉ်ပျမ်းမျှအသုံးစရိတ်	၁,၉၉၅,၇၈၉	၂,၆၆၉,၅၃၈	၃,၆၆၀,၀၀၀	-	-	-
2	လေ့လာသုံးသပ်ချက်၊ 2013)	လစဉ်ပျမ်းမျှအသုံးစရိတ်	၁၆၆,၃၁၆	၂၂၂,၄၆၂	၃၀၅,၀၀၀	-	-	-
3	ပြောင်းရွှေ့ပြီးနောက် ပထမအကြိမ်	နှစ်စဉ်ပျမ်းမျှအသုံးစရိတ်	၃,၉၂၂,၂၁၅	၄,၄၀၀,၂၈၀	၄,၇၅၁,၇၂၃	၃,၁၇၁,၀၀၀	၂,၄၀၄,၄၁၄	၃,၇၃၄,၂၄၅
4	ပြောင်းရွှေ့ပြီးနောက် လေ့လာသုံးသပ် ချက်	လစဉ်ပျမ်းမျှအသုံးစရိတ်	၃၂၆,၈၅၀	၃၆၆,၆၉၀	၃၉၅,၉၇၇	၂၆၄,၂၅၀	၂၀၀,၃၆၈	၃၁၁,၁၈၇
5	ဒုတိယအကြိမ် ပြောင်းရွှေ့ပြီးနောက်	နှစ်စဉ်ပျမ်းမျှအသုံးစရိတ်	၃,၂၄၇,၁၆၉	၄,၀၅၆,၃၆၃	၄,၉၈၀,၃၀၀	၂,၉၀၂,၀၂၀	၂,၇၄၇,၀၆၃	၃,၄၇၅,၂၁၉
6	လေ့လာသုံးသပ် ချက်	လစဉ်ပျမ်းမျှအသုံးစရိတ်	၂၇၀,၅၉၇	၃၃၈,၀၃၀	၄၁၅,၀၂၅	၂၄၁,၈၃၅	၂၂၈,၉၂၂	၂၈၉,၆၀၂
7	တတိယအကြိမ် ပြောင်းရွှေ့ပြီးနောက်	နှစ်စဉ်ပျမ်းမျှအသုံးစရိတ်	၂,၈၉၁,၁၁၀	၃,၇၂၅,၀၁၈	၄,၂၂၀,၈၆၂	၃,၂၇၉,၄၄၂	၂,၆၃၉,၉၅၂	၃,၂၇၀,၄၉၁
8	လေ့လာသုံးသပ် ချက်	လစဉ်ပျမ်းမျှအသုံးစရိတ်	၂၄၀,၉၂၆	၃၁၀,၄၁၈	၃၅၁,၇၃၈	၂၇၃,၂၈၇	၂၁၉,၉၉၆	၂၇၂,၅၄၁

လစဉ်ဝင်ငွေ

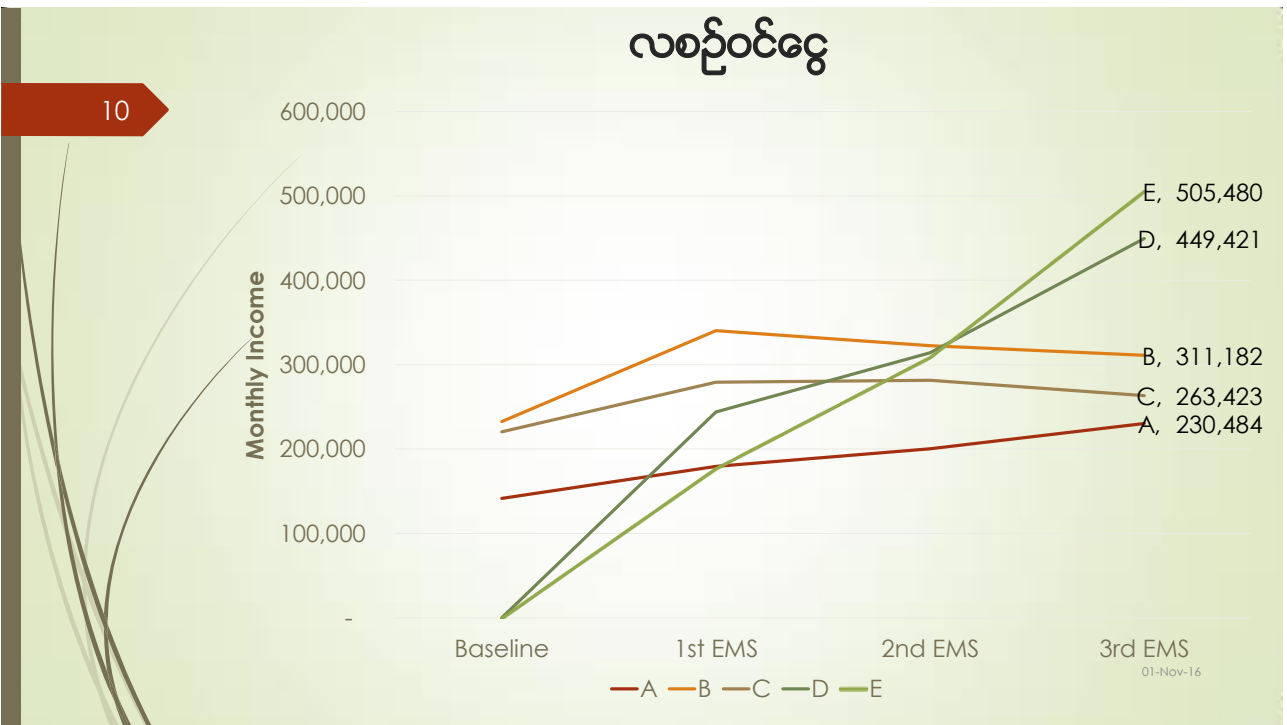

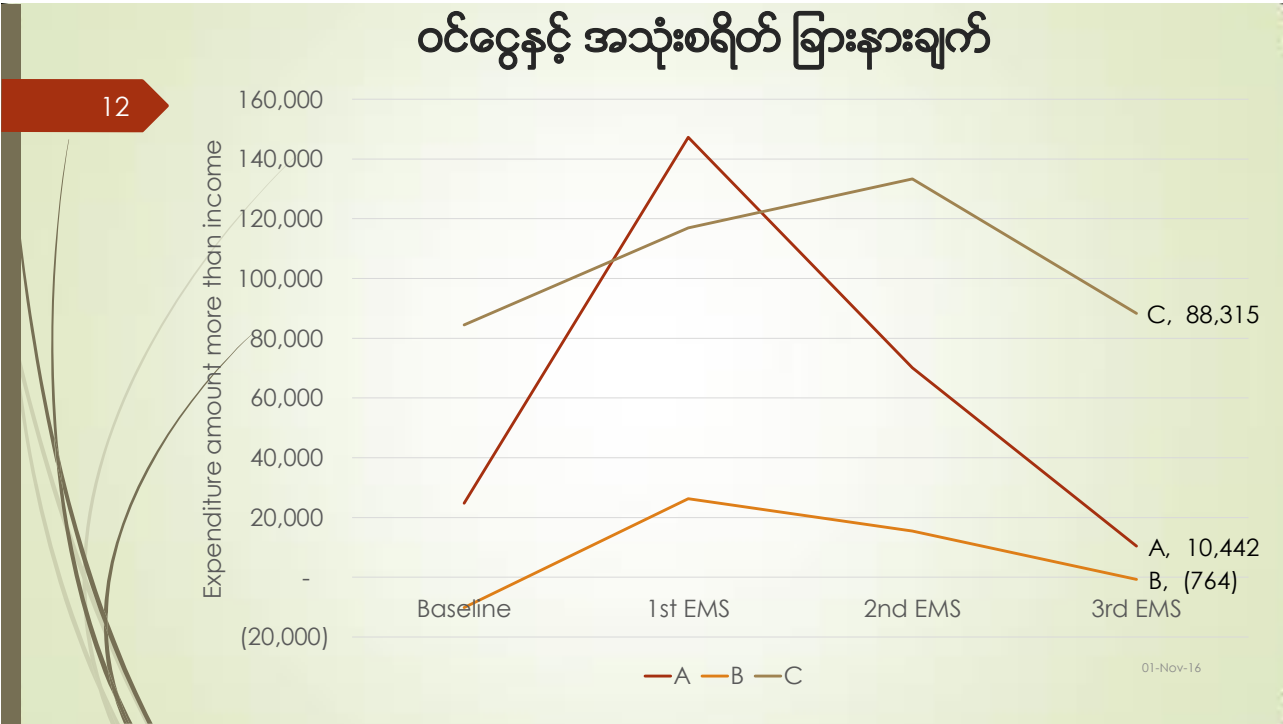
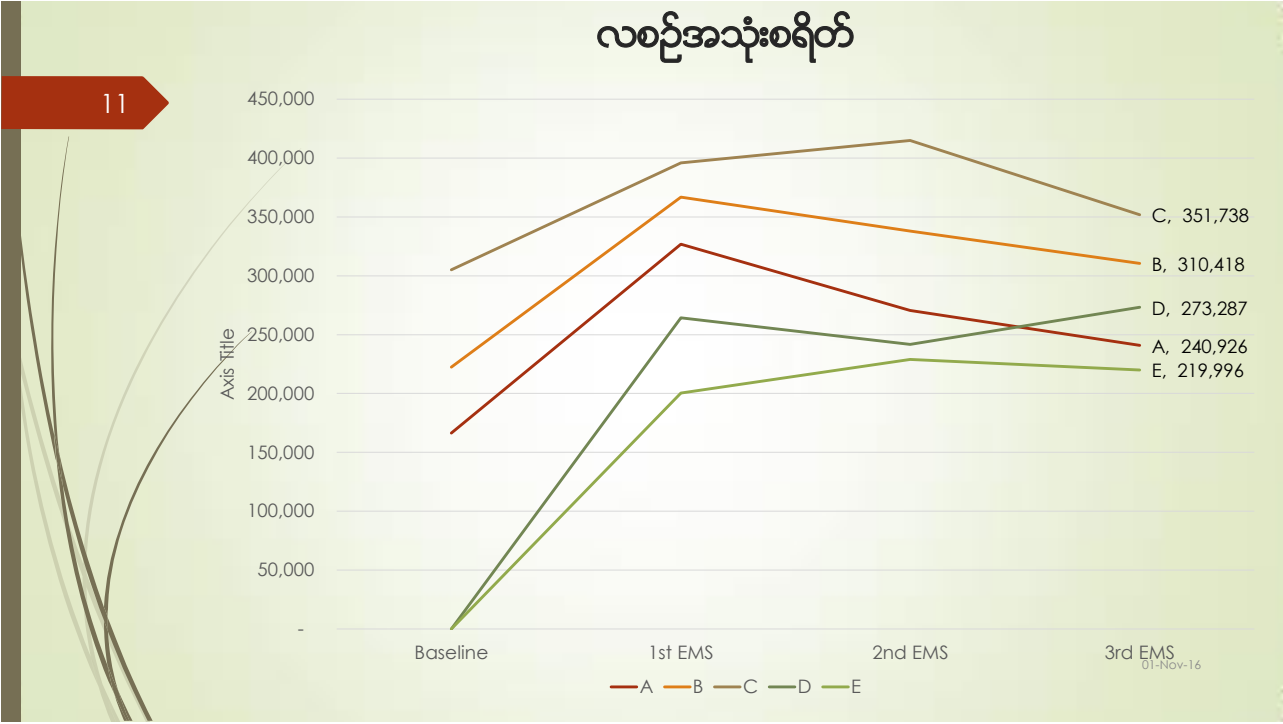

မသန်စွမ်းနှင့် သက်ကြီးရွယ်အိုအိမ်ထောင်စုများ

13

လေ့လာစစ်တမ်း ကောက်ယူမှု	မသန်စွမ်းနှင့် သက်ကြီးရွယ်အိုအိမ်ထောင်စုများ	လက်ရှိရပ်ကွက်တွင်နေ ထိုင်သူ PAP များ (A)	အရောင်းအဝှား PAPs များ (B)	ပြင်ပနေ PAP များ (C)	စုစုပေါင်း	
တတိယအကြိမ်မြောက် စောင့်ကြည့်လေ့လာသုံး သပ် ချက်	1 အမျိုးသမီးဦးစီးသည့် အိမ်ထောင်စုများ		၃	၄	-	၇
	2 မသန်စွမ်းဦးစီးသည့် အိမ်ထောင်စုများ		၁	၁	-	၂
	3 သက်ကြီးရွယ်အိုဦးစီးသည့် အိမ်ထောင်စုများ		၂	-	၁	၃
	4 ဆင်ရဲနွမ်းပါးသည့် အိမ်ထောင်စုများ		၂	၁	၁	၄
	5 မသန်စွမ်းရှိသည့် အိမ်ထောင်စုများ		၄	၁	-	၅
	စုစုပေါင်း		၁၀	၇	၂	၁၉

01-Nov-16

ပြန်လည်ဖြေကြားသူများ၏ ကြွေးမြီရှိသော အတိုင်းအတာများ

14

အညွှန်း	လေ့လာစစ်တမ်း ကောက်ယူမှု	အကြောင်းအရာ	လက်ရှိရပ်ကွက်တွင်နေ ထိုင်သူ PAP များ (A)	အရောင်းအဝှား PAPs များ (B)	ပြင်ပနေ PAP များ (C)	အနီးပတ်ဝန်းကျင်ရှိ မူလ ဒေသခံများ (D)	ပိုင်ရှင်သစ်/ အငှားသစ်(E)
1	ပထမအကြိမ်မြောက် စောင့်ကြည့်လေ့လာသုံး သပ်ချက်	ကြွေးမြီရှိသောအိမ်ထောင်စု	၃၂	၇	၈	၁၃	၆
2		ကြွေးမြီရှိသောအိမ်ထောင်စု ရာခိုင်နှုန်းပမာဏ	၈၂%	၅၀%	၆၂%	၆၅%	၄၃%
3		အများဆုံး ကြွေးမြီပမာဏ	၃,၇၀၀,၀၀၀	၅၀၀,၀၀၀	၉,၀၀၀,၀၀၀	၇,၀၀၀,၀၀၀	၄၀၀,၀၀၀
4		အနည်းဆုံး ကြွေးမြီပမာဏ	၅,၀၀၀	၅၀,၀၀၀	၂၀၀,၀၀၀	၅၀,၀၀၀	၃၅,၀၀၀
5	ဒုတိယအကြိမ်မြောက် စောင့်ကြည့်လေ့လာသုံး သပ်ချက်	ကြွေးမြီရှိသော အိမ်ထောင်စု	၂၄	၁၁	၈	၈	၇
6		ကြွေးမြီရှိသော အိမ်ထောင်စု ရာခိုင်နှုန်းပမာဏ	၆၂%	၄၆%	၆၇%	၄၀%	၄၄%
7		အများဆုံး ကြွေးမြီပမာဏ	၅,၉၀၀,၀၀၀	၁၄,၂၀၀,၀၀၀	၆၀,၀၀၀,၀၀၀	၂,၅၀၀,၀၀၀	၃,၀၀၀,၀၀၀
8		အနည်းဆုံး ကြွေးမြီပမာဏ	၅၀,၀၀၀	၅၀,၀၀၀	၃၀၀,၀၀၀	၆၀,၀၀၀	၅၀,၀၀၀
9	တတိယအကြိမ်မြောက် စောင့်ကြည့်လေ့လာသုံး သပ်ချက်	ကြွေးမြီရှိသော အိမ်ထောင်စု	၁၇	၁၅	၅	၁၃	၆
10		ကြွေးမြီရှိသော အိမ်ထောင်စု ရာခိုင်နှုန်းပမာဏ	၅၅%	၄၅%	၃၈%	၆၈%	၂၃%
11		အများဆုံး ကြွေးမြီပမာဏ	၁၅,၀၀၀,၀၀၀	၈၀၀,၀၀၀	၁၂၀,၀၀၀,၀၀၀	၁,၀၀၀,၀၀၀	၁,၅၀၀,၀၀၀
12		အနည်းဆုံး ကြွေးမြီပမာဏ	၁၅၀,၀၀၀	၂၀,၀၀၀	၂၀၀၀,၀၀၀	၁၀၀,၀၀၀	၅၀,၀၀၀

01-Nov-16

ရွှေ့ပြောင်းနိုင်သော ပစ္စည်းများ

15

ရွှေ့ပြောင်းနိုင်သော ပစ္စည်း	ပြန်လည်နေရာချထားမှု မတိုင်မှီ	ပထမအကြိမ် ပြင်ပ မုလေ့လာစစ်တမ်း ကောက်ယူခြင်း (၂၀၁၄)	ဒုတိယအကြိမ် ပြင်ပ မုလေ့လာစစ်တမ်း ကောက်ယူခြင်း (၂၀၁၅)	တတိယအကြိမ် ပြင်ပ မုလေ့လာစစ်တမ်း ကောက်ယူခြင်း (၂၀၁၆)
၁ လျှပ်စစ်ပန်ကာ	၃	၁၉	၄၂	၃၉
၂ ရေခဲသေတ္တာ	၁	၉	၁၃	၁၄
၃ အင်ဗာတာ	၅	၇	၈	၅
၄ မီးစက်အသေး	၈	၉	၆	၄
၅ တီဗွီ	၂၈	၅၉	၇၂	၇၀
၆ စက်ဘီး	၅၂	၂၇	၃၁	၂၅
၇ မော်တော်ဆိုင်ကယ်	၁၇	၄၇	၅၆	၅၃
၈ ဖုန်း	၂၁	၅၅	၁၃၁	၅၉
၉ ရေစုပ်စက်	၉	၉	၁၇	၁၇
၁၀ အပ်ချုပ်စက်	၁	၃	-	၂
၁၁ ဆိုလာ	၂	၆	၄	၉
၁၂ ဘက်ထရီအိုး	၁	၁၂	၁၉	၁၀
၁၃ ရေဒီယို	၂	၈	၈	၂

ပညာရေးအခြေအနေ

16

	ပထမအကြိမ် ပြင်ပ မုလေ့လာစစ်တမ်း ကောက်ယူခြင်း (၂၀၁၄)	ဒုတိယအကြိမ် ပြင်ပ မုလေ့လာစစ်တမ်း ကောက်ယူခြင်း (၂၀၁၅)	တတိယအကြိမ် ပြင်ပ မုလေ့လာစစ်တမ်း ကောက်ယူခြင်း (၂၀၁၆)
ကျောင်းတက်နိုင်သော ကလေးအရေအတွက်	၂	၀	၁
ကျောင်းမတက်နိုင်သော ကလေးအရေအတွက်	၉၆%	၁၀၀%	၉၆%

လူနေထိုင်မှုစံနှုန်းကို နှိုင်းယှဉ်ခြင်း

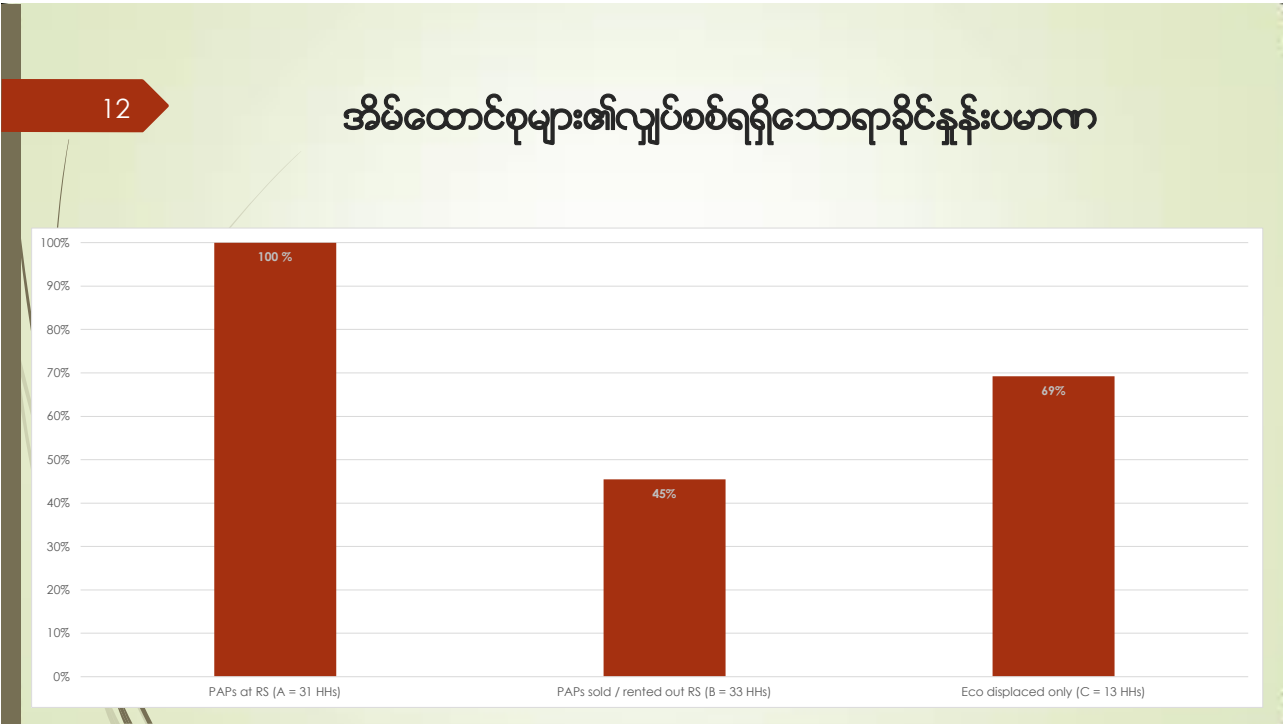
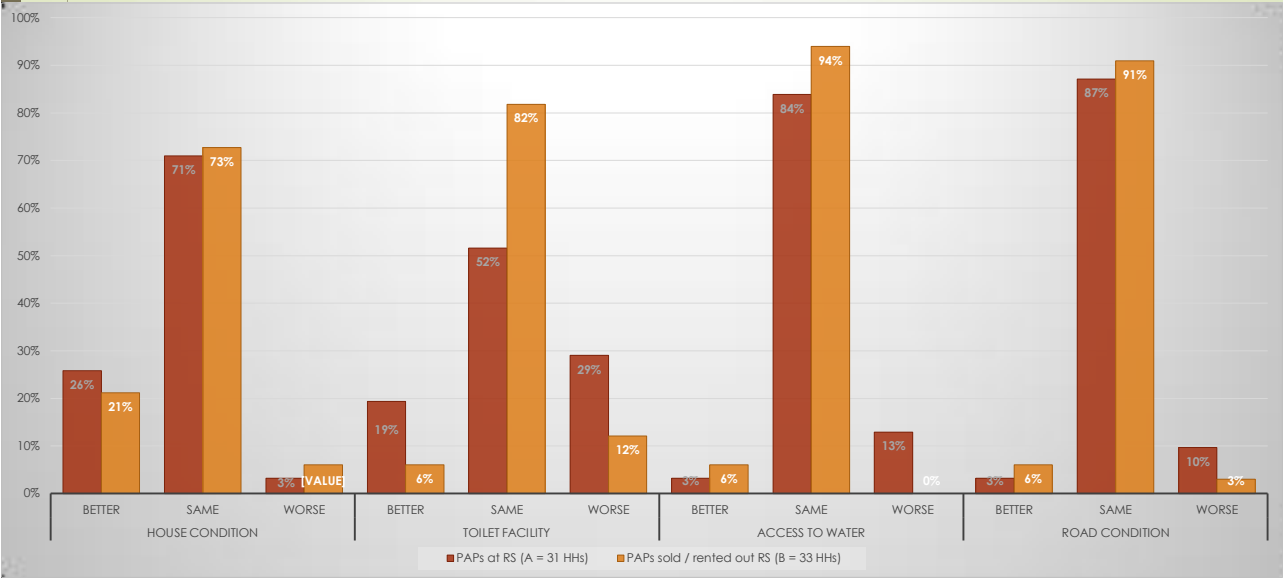

13

ဖြေကြားသူများ၏ အိမ်ခြံဝင်းအတွင်း ရေဝပ်မှုအခြေအနေ

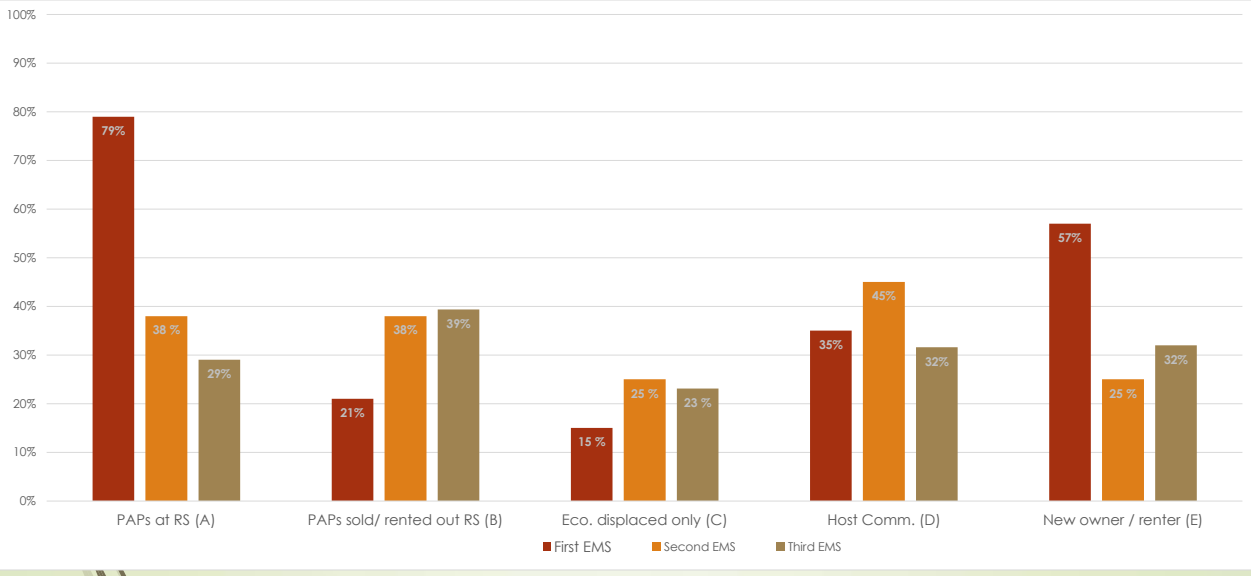

14

လက်ရှိနေထိုင်သောအိမ်တွင် လုံခြုံစိတ်ချစွာနေထိုင်မှုရာခိုင်နှုန်းအခြေအနေ

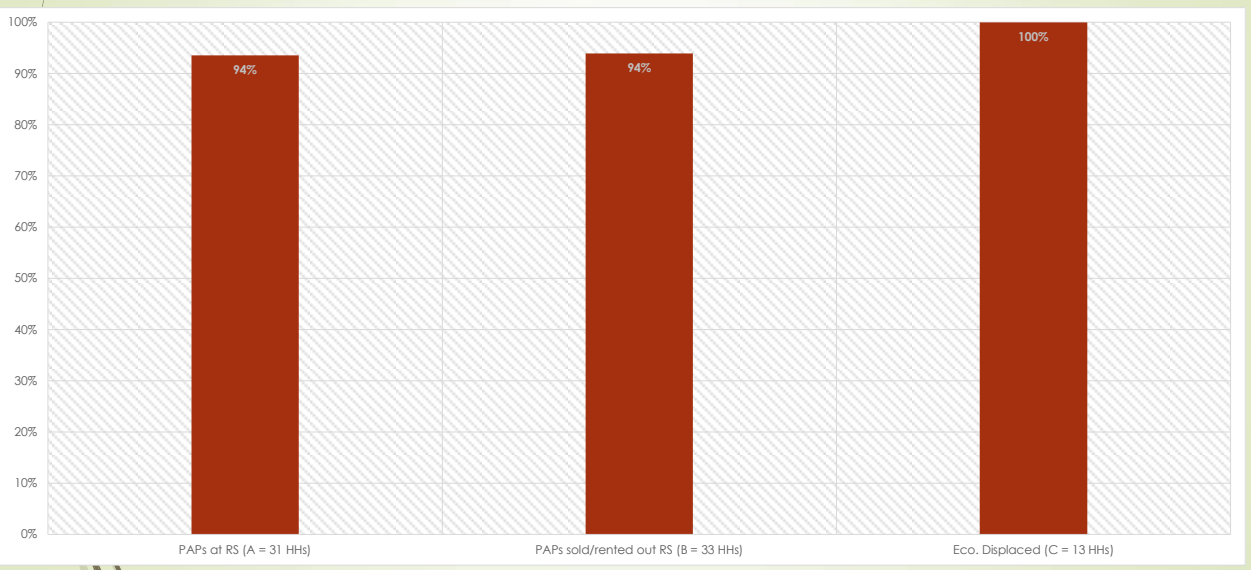

အဓိကတွေ့ရှိချက်များ

အိမ်ထောင်ဦးစီးများ၏အလုပ်အကိုင်ပြောင်းလဲမှု

- အလုပ်အကိုင်ပြောင်းလဲမှုသည်သိသာထင်ရှားစွာ ၄၂%မှ ၉%သို့ပြောင်းလဲသည်။
- မရွေ့ပြောင်းမှီနှင့် ပထမအကြိမ်စစ်တမ်း ကောက်ယူစဉ်ကာလနှင့်ယှဉ်သော် ကြုံရာကျပန်း အလုပ်လုပ်သူများ အရေအတွက်သည် သိသာထင်ရှားစွာ ၄၅%သို့တိုးတက် ပြောင်းလဲသွားသည်။
- ထက်ဝက်ကျော်သော ပြောင်းရွေ့ နေထိုင်သူများ၏ ကိုယ်ပိုင်စီးပွားရေးကဲ့သို့သော ဝင်ငွေရရှိမှုလမ်းကြောင်းများသည်သိသိသာသာကျဆင်းသွားသည်။
- ပြောင်းရွေ့ နေထိုင်သူများ၏မွေးမြူရေးလုပ်ငန်းလုပ်ခြင်းအရေအတွက်သည်လည်း အနည်းငယ်ကျဆင်းသွားသည်။

အဓိကတွေ့ရှိချက်များ(အဆက်)

ဝင်ငွေနှင့်ထွက်ငွေပျမ်းမျှ

- အရောင်း/အငှား PAPs များ(B)နှင့် ပြင်ပနေ PAPs များ(C)မှလွဲ၍ကျန်အဖွဲ့များ၏ ဝင်ငွေများသည် တိုးတက်လာမှုရှိသည်။
- နဂိုမူလနေထိုင်သူများ(D)မှလွဲ၍ ပြောင်းရွေ့နေထိုင်သူအုပ်စု(A,B, C နှင့် E)များ၏ အသုံးစရိတ်လျော့နည်းသွားကြောင်း တွေ့ရသည်။
- အုပ်စု (A) နှင့် (C) တို့၏ပျမ်းမျှထွက်ငွေသည် ပျမ်းမျှဝင်ငွေထက် ကျော်လွန်နေဆဲဖြစ်သည်။
- အုပ်စု(A)မှပြောင်းရွေ့ လူထု၏ဝင်ငွေထက်ပိုမိုသုံးသောငွေပမာဏသည်ဒုတိယအကြိမ်မြောက်စစ်တမ်းကောက်ချက် လောက်မများပါ။
- ပြောင်းရွေ့ နေထိုင်သူများသည်အုပ်စု(A)နှင့် အုပ်စု (E)ကြားတွင် သူတို့၏စုပေါင်းဝင်ငွေထက်နည်းသောအခြေအနေဖြင့် နေထိုင်ကြသည်။
- သူတို့၏ပတ်ဝန်းကျင်သစ်တွင် သူတို့နှင့်သင့်တော်သော အသက်မွေးမှုလုပ်ငန်းများကိုလုပ်ကိုင်လျက် ဘဝကိုစတင် လျှောက်လှမ်းနေကြပြီဖြစ်သည်။

အဓိကတွေ့ရှိချက်များ(အဆက်)

အကြွေးတင်မှုများ

- PAPs (A) နှင့် PAPs (B) တို့၏အကြွေးတင်မှုနှုန်းသည် ၅၅% နှင့် ၄၅% သို့အသီးသီးကျဆင်းသွားပါသည်။
- PAPs (A) ၏အကြွေးlevel သည် အုပ်စု(A)နှင့် အုပ်စု (E)ကြားတွင် အမြင့်ဆုံးအနေအထားတွင်ရှိနေဆဲဖြစ်ပါသည်။
- အချို့သောPAPs (A)၏အခြေအနေသည် PAPs (B)ကဲ့သို့အိမ်ရှင်ဘဝမှ အိမ်ငှားဘဝသို့ အသွင်ပြောင်းလဲသွားပါသည်။
- PAPs (C) ၏အကြွေးတင်မှု(level) အခြေအနေသည် အလျင်အမြန်လျော့ကျသွားပါသည်။
- လူမှုဖွံ့ဖြိုးတိုးတက်မှုထောက်ပံ့ခြင်းအစီအစဉ်သည် အားလုံးသော PAPများ(A-C)၏ အကြွေးတင် ကျပ်တည်းမှုများကို ပြေလျော့စေရာတွင်အလွန်ထိရောက်သော အစီအစဉ်ဖြစ်ပါသည်။

အဓိကတွေ့ရှိချက်များ(အဆက်)

ငွေစုငွေချေးအစီအစဉ်ဖြင့်ငွေစုခြင်း

- ၃၂ဦးသောPAPs (A-C) သည် ငွေစုငွေချေးအစီအစဉ်တွင် ပုံမှန်စုငွေ စုဆောင်းနေပါသည်။
- အချို့သော PAPများဖြစ်သော (B) and (C)တို့သည် ငွေစုရန်နှင့်ပြောင်းရွှေ့ရပ်ကွက်တွင်ပြုလုပ်သော အစည်းအဝေးတက်ရောက်ရန် ခက်ခဲမှုများကြောင့် ငွေစုသူစာရင်းမှနုတ်ထွက်သွားကြပါသည်။
- PAPအများစုသည် ငွေစုဆောင်းနေကြသည်မှာ တစ်နှစ်ကျော်ကြာပြီဖြစ်သော်လည်း ချေးငွေထုတ်ပေးရန် ကြန့်ကြာမှုကိုပြောနေကြပါသည်။ထိုသို့ ကြန့်ကြာနေခြင်းမှာ ပွင့်လင်းမြင်သာမှုမရှိခြင်းနှင့် ဒေသခံထံမှ ရွေးချယ်တင်မြှောက်ထားသော ကော်မတီဝင်များ၏ စွမ်းဆောင်ရည်လိုအပ်ချက်များရှိခြင်းကြောင့် ဖြစ်ပါသည်။
- အများစုသည်ချေးငွေမရရှိသဖြင့် ၎င်းတို့၏စုငွေများကိုပြန်လည်ထုတ်ယူသွားကြပါသည်။
- ၎င်းတို့ငွေစုရခြင်းရည်ရွယ်ချက်သည် ငွေစုငွေချေးစီမံချက်မှ ချေးငွေကိုရယူလိုမှုကြောင့် ဖြစ်ပါသည်။
- လူထုသည် ၎င်းတို့၏ ငွေစုငွေချေးကိစ္စကို နှောင့်နှေးစေသော စီးပွားရေးလုပ်ငန်းအစီအစဉ်ကို စိစစ်ရွေးချယ်ကြသော ငွေစုငွေချေးအလုပ်မှုဆောင်ကော်မတီ အပေါ် မကျေမနပ်ဖြစ်နေကြပါသည်။

အဓိကတွေ့ရှိချက်များ(အဆက်)

လက်ရှိ သဘာဝပတ်ဝန်းကျင်အခြေအနေ

- ပြီးခဲ့သောနှစ်က ဂျိုက်ကာမှ ပြောင်းရွှေ့ဒေသခံများ၏ အိမ်ပတ်လည်၌ မြေဖိုခြင်းများ ပြုလုပ်ခဲ့ခြင်းကြောင့် ရေဝပ်မှုသိသိသာသာလျော့နည်းသွားကြောင်း ဒုတိယအကြိမ်ပြင်ပမှ လေ့လာစစ်တမ်းကောက်ယူစဉ်က လေ့လာတွေ့ရှိပြီး ဖြစ်ပါသည်။
- ဂျိုက်ကာအဖွဲ့၏ ထောက်ပံ့မှုနှင့်အတူ သီလဝါအထူးစီးပွားရေးဇုန်စီမံခန့်ခွဲမှု ကော်မတီ၏ အမှိုက်ကား စီစဉ်ပေးမှုကြောင့် ပြောင်းရွှေ့ဒေသခံများနှင့် အိမ်ပိုင်ရှင်အသစ် (သို့) ငှားရမ်းသူအသစ်တို့၏ အိမ်နားရှိ အနံ့ဆိုးများ ပျံ့လွင့်ခြင်း လျော့နည်းလာပါသည်။

အဓိကတွေ့ရှိချက်များ(အဆက်)

မူလဝင်ငွေအခြေအနေသို့ ပြန်လည်ရောက်ရှိစေရေး အစီအစဉ်

- တစ်ဦးတစ်ယောက်ချင်းစီ၏ တောင်းဆိုမှုပေါ်မူတည်၍ ပြောင်းရွှေ့ဒေသခံများသည် အသက်မွေးဝမ်းကျောင်း အထောက်အကူပြု သင်တန်းအမျိုးမျိုးကို တက်ရောက်ခွင့် ရရှိကြပါသည်။
- အချို့ပြောင်းရွှေ့ဒေသခံများသည် ပြန်လည်နေရာချထားရေးနေရာတွင် မှီစိုက်ပျိုးခြင်း ၊ ရောင်းချခြင်းများကို ပြုလုပ်ကြပါသည်။
- လုံခြုံရေးသင်တန်း ပေးပြီးနောက် အချို့ပြောင်းရွှေ့ဒေသခံများသည် လုံခြုံရေးဝန်ထမ်းအဖြစ် အလုပ်လုပ်ကိုင်ကြပါသည်။
- ပြန်လည်နေရာချထားရေးရရှိ လူထုအစည်းအဝေးပြုလုပ်သောနေရာ၏ အရှေ့တွင်ရှိသော ကြော်ငြာသင်ပုန်းတွင် အလုပ်အကိုင် အခွင့်အလမ်းကြော်ငြာများ တွေ့ရှိကြောင်း ပြောင်းရွှေ့ဒေသခံအချို့မှ ဖြေကြားခဲ့ပါသည်။

အကြံပြုချက်

27

- ငွေစုငွေချေးအစီအစဉ်ကိုရေရှည်တည်တံ့သောအစီအစဉ်အဖြစ်စေရန်အလို့ငှာ PAPများ၏ငွေစုငွေချေးအစီအစဉ်အပေါ် နားလည် သဘောပေါက်မှု လိုအပ်ချက်နှင့် ငွေစုသူများ၏ စီးပွားရေးလုပ်ဆောင်မှုအစီအစဉ်သတ်မှတ်ရွေးချယ်ခြင်းတွင် စံချိန်စံနှုန်းထားများမရှိမှုကို အာရုံစိုက်ဆောင်ရွက်သင့်ပါကြောင်း။
- ငွေစုသူများ၏ စီးပွားရေးလုပ်ဆောင်မှုအစီအစဉ် သတ်မှတ်ရွေးချယ်မှု စံချိန်စံနှုန်းထားများကို ရှင်းလင်းစွာ သတ်မှတ်၍ အဖွဲ့ဝင်များအားလုံးသတိပြုမိစေရန် ရေးသားထားရန်နှင့် ငွေစုငွေချေးကော်မတီက လူထုမှတင်ထားသော စီးပွားရေးလုပ်ဆောင်မှုအစီအစဉ်ကိုကြိုတင်ရွေးချယ်ခြင်းမပြုဘဲလူထုအတွင်းပွင့်လင်းမြင်သာစွာရွေးချယ်ခြင်းတို့ကိုပြုလုပ်သင့်ကြောင်း။
- ပြောင်းရွှေ့ဒေသခံများမှသက်ကြီးရွယ်အိုနှင့်မသန်စွမ်းအိမ်ထောင်စုများသည်ကိုယ်ပိုင်စီးပွားရေးလုပ်ငန်းအစီအစဉ်ရေးဆွဲရန် စံနှုန်းများနှင့်ကိုက်ညီမှုမရှိသော်လည်း၎င်းတို့အားအသေးစားငွေစုငွေချေးစီမံချက်တွင်ပါဝင်ခွင့်ရရှိရန်ထည့်သွင်းစဉ်းစားသင့်ကြောင်း အကြံဉာဏ်ပေးခဲ့ပါသည်။
- အသေးစားငွေစုငွေချေး ကော်မတီတွင် ပါဝင်သော ပြောင်းရွှေ့ဒေသခံ (၁၀)ဦးသည် အသေးစားငွေစုငွေချေး အစီအစဉ်ကို စတင်ပြီးရေရှည်ထိရောက်စွာစီမံခန့်ခွဲနိုင်ရန်အတွက်၎င်းတို့အားစွမ်းဆောင်ရည်မြှင့်တင်ပေးခြင်းများဆောင်ရွက်ပေးရန်လိုအပ်ကြောင်း အကြံပြုလိုပါသည်။

01-Nov-16

28

ဂရုတစိုက်နားထောင်ပေးသောကြောင့် ကျေးဇူးတင်ပါတယ်။

01-Nov-16